Успех на уборке решает техника. Ни часа простоя машин!

Годовой план мяса —к 1 сентября

Труженики района взяли на себя высокие обязательства. Они дали слово продать государству 3630 тонн мяса или два годовых плана. В настоящее время передовые хозяйства области и района ведут борьбу за то, чтобы выполнить годовой план к первому сентября.

Держат свое слово члены артели имени Калинина Диевского сельсовета, которые выполнили годовой план на 83 процента. Лучше других работали колхозы «Новый мир», «Красная Звезда» и «Передовик», выполнившие свои планы больше чем на 60 проц.

Однако, общее состояние с продажей мяса государству продолжает оставаться неудовлетворительным. Колхозы района по состоянию на десятое августа продали только 852 тонны или 47,5 процента годового плана.

Особенно плохо работают по производству и продаже мяса государству такие колхозы, как «Победа», «Заветы Ильича», «Трудовик», «Великий путь», «Память Сталина» и «По ленинскому пути», выполнившие план только на 30 процентов.

В большинстве колхозов нет должной заботы о содержании откормочных гуртов, в результате скот сдается мелкоплодный и ниже средней упитанности. Только такие хозяйства, как «40 лет Октября», имени Ленина Заклинского сельсовета сдавали скот весом в 190 кг и средней упитанности, а остальные колхозы —не превышая 160—170 кг и большинство ниже средней упитанности.

Выполнить годовой план мяса к 1 сентября—большая и ответственная задача. В короткое время колхозы должны продать государству около 1000 тонн. Сейчас необходимо в каждом колхозе определить каким скотом будет выполнен план. Отобрать его в отдельный гурт и поставить на усиленный откорм. Каждая голова крупно-рогатого скота должна весить не менее 240 кг и каждая свинья не менее 90 кг.

Бороться за мясо, значит надо ежедневно следить за его производством. На всех фермах организовать хорошую подкормку отавой, картофелем, концентратами, довести средне-суточный привес животных до 800-1000 граммов. Лето богато кормами. Правильное и разумное их использование даст возможность в каждом колхозе произвести необходимое количество дешевого мяса.

Сдержать слово, данное Родине, партии и народу—почетный долг каждого колхоза!

Выполнить первый план продажи мяса к первому сентября—боевая задача тружеников района!

Ученики показывают пример

Большую помощь колхозу имени Ленина Заклинского сельсовета оказывают в текущем году учащиеся Заклинской семилетней и Алексеевской начальной школ.

Ученик 3 класса Толя Леоньтьев на конных граблях убрал 44 га клевера.

На всех видах работ участвует Толя Нехаюдов, везде показывая пример. Он сгреб в валки 70 га клеверов, 14 га овса, 7 га естественных трав. Не отстает от него и Витя Рогозин, который убрал на конных граблях 30 га клеверов.

Также хорошо работают и девочки Люся Семенова и Надя Лебедева, которые принимают активное участие на вязке льна.

К. Леонтьева,
зав. избой-читальней.

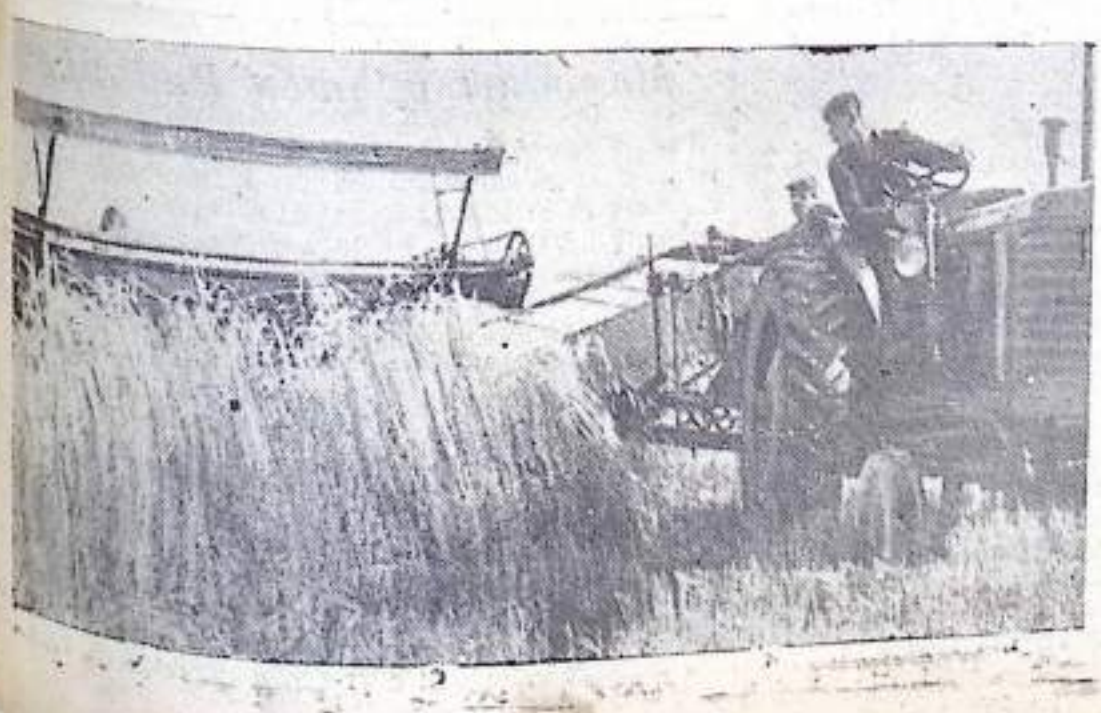

Пролетарии всех стран, соединяйтесь!

Заря коммунизма

Орган Рамешковского райкома Коммунистической партии Советского Союза и районного Совета депутатов трудящихся Калининской области

№ 99 (4048) | Среда, 17 августа 1960 года | Год издания XXX | Цена 15 коп.

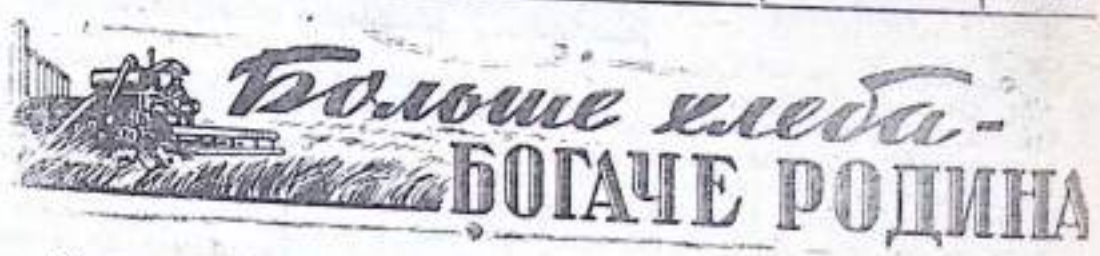

Озимые убраны, сев идет

Дружно и организованно вели косовицу озимых труженики сельхозартели «Память Сталина». На 14 августа рожь со всей площади посева 440 га сжата и обмолочена. С каждого гектара в закрома колхоза засыпано в среднем 10 центнеров зерна.

В настоящее время в бригадах артели широким фронтом развернулись работы со льном. Машинный обмолот льна ведут пять бригад.

На 14 августа из 370 гектаров льна обмолочено 250. С площади 130 гектаров лен вывезен на сушилище и разостлан под теплые августовские росы.

Наряду с обмолотом и расстилом льна, в колхозе не прекращаются работы по заготовке кормов. Озимая солома после комбайновой уборки закладывается в скирды. С 230 гектаров солома заскирдована.

В настоящее время в артели ведется комбайновая уборка яровых зерновых и семенников многолетних трав. В разгаре и сев озимых.

Полеводы колхоза принимают все меры, чтобы озимый сев во втором году семилетки провести в 5-7 дней.

И. Беляков,
председатель колхоза «Память Сталина».

Ход уборки зерновых, льна по состоянию на 15 августа 1960 года

(в процентах к плану)

Наименование колхозов	Сжато, скош. зерновых	Обмолочено льна	Разост. льна
Красная Звезда	58	58	24
Им. Ленина			
Рамешковского с/с.	54	56	26
40 лет Октября	53	46	11
Память Сталина	52	56	24
Им. Ленина Заклинского с/с.	44	31	10
Трудовик	43	21	10
Путь к коммунизм.	40	51	24
Вперед	40	38	14
Смена	40	22	—
Восход	38	—	—
Новый мир	37	3	—
Дружба	36	33	4
Им. Сталина	36	26	4
Передовик	36	24	—
Прогресс	36	22	—
Победа	35	58	40
Великий путь	35	71	23
По новой дороге	34	26	5
Моряк	33	62	24
Новь	33	17	—
Заветы Ильича	33	6	6
Им. Калинина Диевского с/с.	32	—	—
Им. Калинина Медведихинск. с/с.	31	38	2
Борьба	28	10	—
Им. Жданова	27	24	4
По ленинск. пути	26	—	—
Перелом	25	21	6
Всего по району	42,1	35,6	13

Хорошим, знающим свое дело тружеником, зарекомендовал себя комбайнер колхоза «Память Сталина» Иван Егорович Писарев. В совершенстве владея техникой, он убирает по 12—13, а в отдельные дни до 16 гектаров.

Четкая работа самоходной машины позволила комбайнеру уже убрать больше 150 гектаров зерновых культур.

М. Лашкова,
агроном колхоза.

РАЗДЕЛЬНЫМ СПОСОБОМ

Явное преимущество перед прямым комбайнированием показал раздельный способ уборки хлебов. Машиновед лафетной жатки колхоза „Путь к коммунизму" Александр Гусев в содружестве с трактористом Александром Ласточкиным на косовице озимых добился высокой производительности труда.

По 16-18 гектаров в день клали в валки ржи колхозные механизаторы. Это позволило сельхозартели в короткие сроки завершить уборку озимых и получить с каждого гектара убранной площади раздельным способом дополнительно 2-3 центнера зерна.

На этом снимке запечатлен момент работы агрегата на косовице ржи раздельным способом. На переднем плане тракторист А. Ласточкин, на втором —машинист лафетки А. Гусев.

Завтра—День Воздушного Флота СССР

Крылья Родины

Хорошая традиция установилась в нашем народе—ежегодно отмечать успехи советских летчиков и самолетостроителей и совершенствования отечественного воздушного флота. Наша страна—родина первого в мире самолета—всегда стояла во главе авиационного прогресса. Особенно быстрое развитие получила авиационная наука и техника после Великой Октябрьской социалистической революции. Благодаря повседневному вниманию Коммунистической партии Советский Союз стал передовой авиационной державой.

У колыбели советской авиации стоял В. И. Ленин. Он принимал непосредственное участие в формировании первых авиационных отрядов, заботился о подготовке кадров летчиков, строительстве самолетов, развитии авиационной науки.

После победоносного окончания гражданской войны советские люди отдали немало сил делу строительства отечественной авиации. Брошенный партией клич—«Трудовой народ, строй воздушный флот!» получил широкую поддержку среди рабочих, крестьян, нашей интеллигенции. В стране было создано Добровольное общество друзей воздушного флота. На собранные трудящимися средства строились эскадрильи самолетов, молодежь шла в авиационные школы, участвовала в сооружении самолетостроительных заводов. Ленинский комсомол взял шефство над военно-воздушными силами.

Великая Отечественная война явилась серьезнейшим испытанием для нашей авиации и ее кадров. Воспитанные партией, советские авиаторы вместе с воинами других родов войск дружно встали на защиту социалистической Родины. Тесно взаимодействуя с сухопутными частями и Военно-Морским Флотом, наши военно-воздушные силы сыграли исключительно важную роль в достижении победы над врагом. В воинской доблести широко известных всему миру трижды Героев Советского Союза А. Покрышкина и И. Кожедуба, в подвигах тысяч летчиков—кавалеров «Золотой звезды», как и в подвигах всех других воинов Советской Армии и флота, воплотилась великая духовная сила нашего народа, разгромившего врага, спасшего человечество от фашистского порабощения.

За пятнадцать послевоенных лет советская авиация, став реактивной, изменилась коренным образом. И эти изменения продолжаются. На четвертой сессии Верховного Совета СССР товарищ Н. С. Хрущев говорил, что наша военная авиация почти вся заменяется ракетной техникой. «Мы сейчас резко сократили,—указывал Н. С. Хрущев,—и, видимо, пойдем на дальнейшее сокращение и даже прекращение производства бомбардировщиков и другой устаревшей техники».

Благодаря заботам партии и правительства техническое оснащение наших военно-воздушных сил, играющих важную роль в охране рубежей Родины, непрерывно улучшается. Талантливые советские конструкторы А. Н. Туполев, С. В. Ильюшин, А. С. Яковлев, А. И. Микоян, В. М. Мясищев, М. Л. Миль, О. К. Антонов и другие создают замечательные скоростные самолеты и вертолеты.

Ярким подтверждением высоких качеств нашей авиационной техники и оружия, блестящего мастерства авиаторов явилось безупречное выполнение боевой задачи капитаном В. Поликовым, который 1 июля перехватил и сбил американский шестимоторный разведчик-бомбардировщик «РБ-47», нарушивший воздушные рубежи Советского государства.

В отличие от авиации империалистических государств и в том числе авиации США, имеющей в агрессивных целях сотни баз, раскинутых по всему свету, наш воздушный флот служит прежде всего делу мира. В интересах мира вместе с ракетчиками, сбившими 1 мая самолет американского воздушного шпиона Ф. Пауэрса, несут свою неусыпную вахту летчики нашей противовоздушной обороны. В интересах мира и дальнейшего развития социалистического народного хозяйства совершенствуется наш гражданский воздушный флот.

Главная особенность нынешнего развития нашей гражданской авиации—это ее коренная техническая реконструкция. XXI съезд КПСС поставил перед Аэрофлотом задачу: посредством массового внедрения многоместных скоростных самолетов увеличить в 1965 году перевозки на воздушных линиях в шесть раз.

Отмечая свой традиционный праздник, наши авиаторы и самолетостроители горды тем, что они вносят посильный вклад во всенародное дело укрепления могущества Советской Отчизны.

Полковник Н. Денисов.

СТОПУДОВЫЙ УРОЖАЙ

Кустанайская область. Совхоз «Казахстанец» начал выборочную жатву хлебов на свал. В первый день на третьем отделении вышли агрегаты опытных механизаторов П. Втулкина, В. Аберле и В. Дайкера. Три лафетные жатки дружно врезались в плотную массу широкого хлебного поля, оставляя за собой золотистые ленты тугих валков. 17 центнеров с гектара—таков предварительный подсчет участкового агронома. Радуется душа механизатора — вот он, стопудовый урожай, с первых шагов, с первых гектаров!

На снимке: жатва в совхозе «Казахстанец».

Открытый доступ к книжным полкам

С 23 июля 1960 года Рамешковская районная библиотека переехала в новое благоустроенное помещение, где стало возможным перейти к новому открытому доступу читателей к книгам и свободному выбору их прямо с полок.

Коллективом работников библиотеки, еще задолго до переезда в новое помещение, проводилась большая подготовительная работа—книжный фонд освобождался от устаревших по содержанию книг и брошюр, от ветхих и излишних повторных изданий, была проверена классификация всех научных книг, заново наклеены на книги ярлыки с шифром классификации. Чтобы эти надписи не выгорали на солнце—их писали тушью.

Как у нас теперь обслуживаются читатели?

У входа, в комнату абонемента, висит четко написанный призыв к читателям—пользоваться свободным выбором книг прямо у книжных полок в книгохранилище. Здесь же рядом, в рамке над стеклом, — правила—памятка читателю при открытом доступе к книжному фонду.

В комнате абонемента читатель сдает книги работнику библиотеки. Здесь на столах выложена для открытого выбора лучшая научная, техническая, общественно-политическая и художественная литература.

В этой же комнате оформлены выставки и плакаты. Привлекают внимание читателя выставки книг: «Каждый час на уборке—день бережет», «Новые книги—**под читательский отзыв**», плакаты: «Что читать комбайнеру», «За снижение затрат труда и средств в животноводстве».

У входа в книгохранилище вывешен план-схема размещения книжных стеллажей в книгохранилище.

Чтобы создать максимум удобств для свободного выбора читателями книг с полок наши стеллажи расставлены свободно, около них установлены столики, где читатель, не отходя от полок, может сделать выписки из книг.

Над каждым стеллажом вывешены табличек с названием литературы. На отдельных стеллажах расставлены произведения классиков марксизма-ленинизма, политическая, философская, историческая, научно-атеистическая, естественно-научная, медицинская, сельскохозяйственная, художественная, иностранная и советская литература.

Отысканию нужных читателю книг помогут полочные разделители, которые отделяют литературу разного содержания.

Открытый доступ—новое в обслуживании наших читателей. Это потребует от работников библиотеки всегда содержать книжный фонд в порядке, оказывать читателю индивидуальную помощь в выборе книг.

В плане работы мы наметили проводить в нашем читальном зале беседы об основах знаний читателя, о книжном фонде и библиографии.

В заключение хочется через районную газету призвать всех наших читателей активно пользоваться свободным выбором книг у книжных полок.

В. Докучаев,
зав. Рамешковской районной библиотекой.

Лен вытеребле

На теребление льна в нашем колхозе было заготовлено восемь льнотеребилок. Благодаря хорошей работе механизаторов, весь лен на площади 388 гектаров вытеребле

Больше всех—90 гектаров убрал И. Балатов. На 30 гектаров перевыполнил сменное задание тов. Межуев. По 7 гектара вытеребил Сорокин.

М. Смородин,
председатель колхоза имени Сталина.

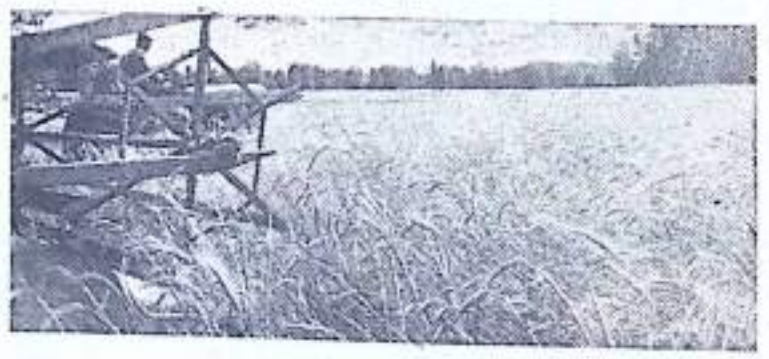

Молодцы братья Рябчиковы!

Ранней весной, перед правлением колхоза имени Ленина Заклинского сельсовета встал вопрос, кому доверить пасти стадо дойных коров в д. Власиха.

Посоветовавшись, решили доверить колхозное стадо в 50 коров молодому трудолюбивому колхознику Ване Рябчикову. С большим желанием взялся Ваня за эту работу. Вскоре, в июне месяце, после окончания школы, к нему на помощь пришел его младший брат Саша. Дела пошли еще лучше.

С большим старанием с утра до позднего вечера трудятся молодые пастухи. В июле власихинская ферма, обслуживаемая молодыми пастухами, получила от каждой коровы по 200 литров молока, заняв 2-е место в социалистическом соревновании молочно-товарных ферм колхоза.

Молодцы братья Рябчиковы—так говорят о них в колхозе. В августе месяце молодые пастухи обязались обеспечить надой молока от каждой коровы не менее 300 литров.

М. Жовнова,
секретарь РК ВЛКСМ.

О проведении довыборов в районный Совет депутатов трудящихся по Бобровскому избирательному округу № 4

В соответствии со статьей 125 «Положения о выборах в краевые, областные, окружные, районные, городские, сельские и поселковые Советы депутатов трудящихся РСФСР» исполком районного Совета депутатов трудящихся решением от 12 августа 1960 года назначил проведение довыборов в Рамешковский Совет депутатов трудящихся по Бобровскому избирательному округу № 4 на воскресенье 28 августа 1960 года.

На льняных полях

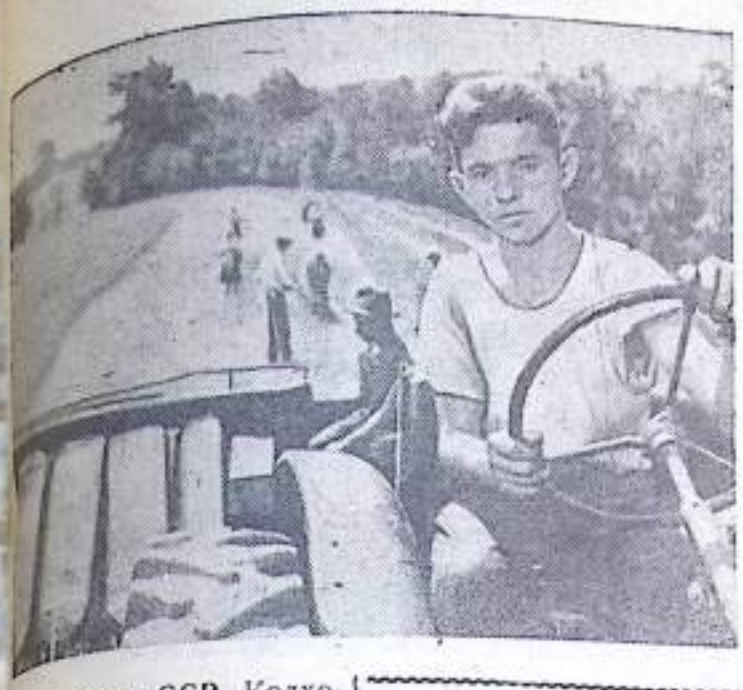

Украинская ССР. Колхо- Черновицкой области ступили к уборке льна-лгунца. В сельхозартели мени Федьковича Вашковского района лен посеян этом году на площади гектаров. Теребление ется механизированным особом.

Передовые льноводческие вения обязались получить менее 7 с половиной центнеров волокна и 5 центнеров льносемян с гектара.

На снимке: тракторист М. Шандро ведет уборку льна в колхозе имени Федьковича.

Подруги соревнуются

В классихинской ферме колхоза имени Ленина Заклинского сельсовета трудятся молодые доярки Шура Комарова и Валя Смирнова.

Совсем недавно пришла Шура на ферму, но она уже имеет неплохие результаты, надоила с начала года по 2412 литров.

Вступив в соревнование с Валей Смирновой, она стремится не отстать от подруги.

В августе месяце девушки обязались получить от каждой коровы по 300 литров молока. Свое обязательство они подкрепляют делом, коров подкармливают овсом, соблюдают срока посева и кормления.

М. Иванова.

На сплошные сортовые посевы

Озимые хлеба в нашем колхозе дают высокий урожай. В прошлом году в отдельных бригадах было получено по 24—27 цнт. пшеницы, а ржи—по 17 центнеров с каждого гектара.

Радуют колхозников озимые и в этом году. В пустораменской бригаде, руководимой тов. Титовым, намолачивают по 20 центнеров ржи с гектара. В пятой бригаде получено по 18 центнеров.

Сейчас идет самый ответственный период в жизни и работе тружеников сельского хозяйства. В разгаре уборка, обмолот и расстил льна. Одновременно с этим начался сев озимых. В этом году нашему колхозу предстоит посеять 422 гектара озимых хлебов.

Нами накоплен некоторый опыт по выращиванию неплохих урожаев озимых. Это вселяет в нас уверенность, что и в 1961 году мы можем получить хороший урожай.

Что мы предпринимаем для этого? Учитывая, что урожайность прямо зависит от удобрений и подготовки почвы к посеву, кондиции семян и нашей оперативности, мы приступили к севу в лучший агротехнический срок—с 10 августа. Сеем по хорошо удобренным занятым и чистым парам. В среднем на каждый гектар под нарозанимающую культуру было внесено по 25 тонн навоза и 1,5 центнера минеральных удобрений.

В течении лета за чистыми парами (их у нас немного—67 гектаров) был организован хороший уход. Почва два раза культивировалась, два раза перепахивалась. За несколько дней до сева была проведена предпосевная обработка. Основной массив—занятые пары тоже хорошо подготовлен.

Своевременный посев озимых, особенно пшеницы, в теплую почву дает возможность всходам достаточно окрепнуть и раскуститься до зимы. Корневая система их мощно развивается, становится более жизнеспособным узел кущения. Кроме того у растений повышается устойчивость к неблагоприятным условиям зимовки. Помня об этом, мы стараемся в лучший срок посеять озимые.

Высокой выработки на севе добился тракторист Василий Харченкин. Он за полтора дня посеял 40 гектаров озимой пшеницы. Норма высева составляет 2 центнера ра гектар.

Рожь хотя и считается малотребовательной культурой к условиям произрастания, к ней мы относимся также, как и к пшенице. Ее размещаем на хорошо удобренных и обработанных участках.

В настоящее время перед тружениками сельского хозяйства стоит задача—сеять только районированными сортовыми семенами.

С этого года мы переходим на сплошные сортовые посевы. Такое важное мероприятие мы можем претворить в жизнь в результате того, что у нас налажено производство собственных семян. Пустораменская и негочевская бригады специализируются на производстве сортовых семян зерновых культур. Нынче эти бригады вырастили высокий урожай.

Переход на сплошные сортовые посевы позволит нам резко увеличить производство зерна, поднять его урожайность.

Т. Бескакотова,
агроном колхоза „Победа".

Своевременно и без потерь убрать семенники клевера

В получении высоких урожаев семян клевера важную роль играет своевременная и правильная уборка их.

При уборке комбайнами наименьшие потери семян получаются, когда в посевах с темно бурой и бурой окраской насчитывается 90—95 процентов головок и клевер несколько подсох на корню.

В том случае, если семенник неравномерно созревает, лучше применять раздельную уборку. Семенники скашивают редковыми жатками и укладывают в валки. После просушки и дозревания семена убираются комбайнами с подборщиками.

При неравномерном созревании семенников рекомендуется проводить уборку их за два приема. Уборка производится в фазе неполного созревания самоходным комбайном без копителя с опущенной декой и с меньшим числом оборотов барабана. Часть зрелых головок клевера в этой случае обмолачивается и поступает в бункер.

Растения с невымолоченными семенами, проходя через молотилку комбайна, укладываются на стерню валками, где они просыхают, недозрелые семена дозревают.

После просыхания валки обмолачивают комбайном с подборщиком и копителем.

Опыт работы по уборке семенников клевера комбайнами С—4 и С—4М без некоторых к ним приспособлений приводит к очень большим потерям.

Не редки случаи, когда теряется 60—70 процентов семян клевера в поле при их уборке. Чтобы избежать этих потерь, механик П. П. Хрычев из Чеховской РТС разработал новый способ уборки клевера комбайнами, который позволяет получить чистые семена клевера и свести потери до минимума. Единственной деталью, которую ввел П. П. Хрычев, является дополнительное сито. Подробно о новом методе уборке многолетних трав опубликовано в газете «Калининская правда» от 14-го июля в статье «Без потерь убирать семенники клевера».

Приспособление П. П. Хрычева изготовляется в Рамешковской РТС, где можно его приобрести. Да и в каждом колхозе можно его изготовить.

Необходимо каждому колхозу на уборку семенников оборудовать комбайны С—4 и С—4М указанным способом, что позволит резко сократить потери при уборке семенников клевера.

В большинстве колхозов семенники клевера для раздельной уборки уже готовы. В ближайшие дни можно и ряде случаев приступить к прямой комбайновой уборке.

Сейчас в каждой сельхозартели нужно определить участки семенников клевера, каким способом будут убираться семенники, раздельным или прямым, какой комбайнер будет их убирать, в какие сроки и кто отвечает за их своевременную уборку.

Надо установить повседневное наблюдение за созреванием семенников и по мере их созревания немедленно организовать уборку.

В. Иванов,
главный агроном райсельхозинспекции.

Белорусская ССР. В колхозах и совхозах республики идет уборка льна-долгунца. 146 гектаров засеяно этой ценной технической культурой в сельхозартели имени Свердлова Узденского района Минской области. Колхозники решили получить в среднем с гектара не менее 5 центнеров льносемян и столько же волокна.

На снимке: льноводы колхоза имени Свердлова Светлана Трус (слева) и Татьяна Вербицкая осматривают лен нового урожая.

Продолжаем заготовку кормов

Этим летом в нашей бригаде заготовлено 1500 центнеров сена естественных и сеяных трав. Казалось бы, что это немало. Но скота у нас много. Поэтому этого корма нам не хватит на зиму.

Сейчас, наряду с уборкой хлебов, мы продолжаем заготовку кормов. 8 лучших косцов косят сено. В ближайшие дни у нас будет поставлено еще несколько стогов.

По-хозяйски заботиться о кормах—это значит во время застогонать всю солому. Зерновых в нашей бригаде 180 гектаров. С такой большой площади мы можем получить сотни центнеров грубого корма.

В настоящее время бригада ведет скирдование соломы. На этой работе используется тракторная волокуша и стогометатель. Машины заменяют труд 25 колхозников.

Корма у нас будут. Высокий урожай обещает дать кукуруза. Она выращена на 14 гектарах. Нынче мы заложим около 400 тонн кукурузного силоса. Это будет крупный резерв пополнения кормовой базы.

В начале сентября приступим к уборке «королевы полей». Ее уберем силосным комбайном.

И. Пархатов,
бригадир первой комплексной бригады колхоза имени Сталина.

День строителя в районе

Радостно и торжественно советский народ отметил 14 августа—традиционный День строителя. Вместе со всем советским народом свой праздник отметили и строители нашего района.

Более сотни рабочих, служащих, инженерно-технических работников межколхозстроя собрались в этот день в Дом культуры райцентра, чтобы подвести итоги работы за первое полугодие и наметить дальнейшие задачи.

Участники собрания прослушали доклад пропагандиста райкома КПСС тов. Чернова—Об итогах июльского Пленума ЦК КПСС. Затем с докладом—Итоги работы межколхозстроя за первое полугодие—выступил председатель МСО тов. Семенов.

В заключении собрания 34 передовикам—строителям были вручены Почетные грамоты и ценные подарки.

Были ли на Земле гости из космоса?

(Окончание. Начало см. в № 98).

Еще одна загадка находится также в районе Средиземного моря, на острове Мальта. Рядом с развалинами величественных храмов, которым не менее 3,5 тысячи лет, проходят странные выдолбленные в скале дороги. Расстояние между колеями на всем их протяжении равно 137 сантиметрам. Каждая колея имеет глубину полметра, вверху ее ширина около четверти метра, внизу —десять сантиметров. Дороги уходят в море. Как на современной железной дороге, здесь есть и «разъезды» и «стрелки», а в некоторых местах проложены многопутные линии. Дорогами пользовались долго. Но на внутренней части колеи нет ни следов копыт, ни следов людей (обычно подобные следы на камне можно обнаружить через тысячи лет). Как же ездили по этим дорогам? И кто? Кроме того, совершенно очевидно, что по этим дорогам ездили повозки на колесах. Но колеса, как утверждают историки, стали известны людям Европы, Азии и Африки лишь через много веков после упомянутого времени, а в Америку первую тележку доставили только вслед за Колумбом.

Может быть, учителями мальтийцев были пришельцы из Вселенной?

Неразгаданные тайны планеты

Перенесемся, однако, за многие тысячи метров к перхоньям Амазонки, в Боливию, где около небольшой деревни Тиагунако находятся остатки громадного недостроенного города. Здания, храмы и укрепления построены из колоссальных камней в блоков весом в десятки тонн, причем доставлены они на высоту 4.000 метров. Эту титаническую работу нельзя сравнить даже с сооружением одного из семи чудес света — пирамиды Хеопса. Пирамида Хеопса состоит все-таки из камней весом всего в 2 тонны, и строили ее на ровном месте около реки. Когда строился город—точно неизвестно. Легенда инков рассказывает, что эти здания построили белые бородатые люди, которые ушли из этих мест и оставили город недостроенным.

На «Воротах Солнца» в храме Каласасаях ученые расшифровали самый древний в мире календарь. Год этого календаря не похож на земной, в нем всего 290 дней: 10 месяцев по 24 дня и два месяца по 25 дней. Это непонятно. Люди, обладавшие такой высокой техникой, много лучшей, чем у египтян, должны были иметь и точный земной календарь. Но если предположить, что они пришли из другой звездной системы, то понятно, пользовались своим календарем.

Повторяем, все то, о чем сказано выше, пока только предположения, догадки. Может быть, в недалеком времени они будут разгаданы наукой, и окажется, что в основе их лежат другие причины. Однако, как бы там ни было, но уже сами поиски истины послужат дальнейшему расцвету науки, обогатят наши знания о загадочной Вселенной.

М. Мазель.

15 августа исполнилось 15 лет со дня освобождения Кореи от японских захватчиков

Корейская Народно-Демократическая Республика. Пхеньянский текстильный комбинат производит половину тканей, выпускаемых в стране.

Во время освободительной войны комбинат был полностью разрушен американскими бомбардировщиками американских империалистов. К концу 1956 года с помощью Советского Союза предприятие было восстановлено и оснащено современным оборудованием.

В честь праздника коллектив комбината решил к 15 августа изготовить сверх плана 2 миллиона 800 тысяч метров тканей и сотни тысяч пар белья.

На снимке: цех комбината.

На улице Пхеньяна

Обвинительное заключение по делу американского летчика-шпиона Френсиса Г. Пауэрса

Генеральный прокурор Союза ССР Р. Руденко утвердил обвинительное заключение по делу американского летчика-шпиона Френсиса Гарри Пауэрса.

Пауэрс обвиняется в том, что вел активную шпионскую деятельность против Советского Союза, являющуюся выражением агрессивной политики, проводимой правительством США.

Он признал себя виновным по существу предъявленного ему обвинения. Его виновность подтверждается также вещественными и письменными доказательствами, заключениями экспертов и показаниями свидетелей.

В обвинительном заключении установлено, что шпионский полет Пауэрса был организован с ведома американского правительства разведывательным подразделением, специально предназначенным для ведения разведывательной работы против СССР и базирующимся на американо-турецкой авиабазе Инджирлик.

Преступление, совершенное Пауэрсом, предусмотрено статьей 2 Закона Союза ССР «Об уголовной ответственности за государственные преступления».

(ТАСС).

По следам наших выступлений

„Образец неорганизованности"

Под таким заголовком в нашей газете от 20 июля было опубликовано письмо, в котором рассказывалось о недостатках работы рамешковской футбольной команды.

Опубликованное письмо было обсуждено на бюро райкома ВЛКСМ, где факты неорганизованности футбольной команды подтвердились полностью.

Бюро райкома ВЛКСМ наметило мероприятия по улучшению работы районного Совета спортивных обществ. Председатель ССО тов. Воробьев строго предупрежден.

Кузнецы

Входя в деревню Сидорово, бросаются в глаза стоящие вряд сеялки, льномолотилки и другая техника. Рядом из небольшого приземистого здания вы слышите удары молота о наковальню. „Это, пока, наш индустриальный центр", —говорит председатель колхоза тов. Г. Н. Куклев.

Из горна веером разлетаются разноцветные искры, осыпаясь на пол в разных формах.

Кузнец Алексей Иванович быстрым натренированным движением, буквально выхватывает щипцами огненно - красный металл и кладет его на наковальню. Его помощник Александр Иванович Боков поднимает кувалду и опускает ее на дышащий жаром металл.

Несколько минут в кузнице стоит веселый перезвон двух молотов. Маленький, в руках мастера, как бы указывает направление для удара кувалдой. Несколько поворотов и сильных ударов, металл принимает нужную форму. Деталь готова.

Два года трудятся вместе Алексей Иванович Разуваев и его помощник Александр Иванович Боков. За это время их умелыми руками, их смекалкой, сделано много необходимых деталей для колхозной техники.

—В основном мы обслуживаем тракторную бригаду,—говорят эти замечательные труженики, чьими стараниями возвращена жизнь многих машин.

Вот и сейчас с поля на велосипеде к кузнецам приехал машиновед льномолотилки. Переступив порог кузницы, он заявил: „Выручайте, ребята, сломался главный вал". Мастер-кузнец откладывает в сторону начатую работу и думает, как помочь механизатору?

В углу кузницы стоит обточенный на станке РТС вал. Беря его в руки, Алексей Иванович, как бы про себя, произносит:

—Вот обточить—обточили, а шпоночную канавку не сделали. Видимо считают, что у нас здесь лучшие условия для такой работы.

Провозившись около часа, имея в своем распоряжении крайне недостаточное оборудование канавка была вырублена. Механизатор довольный с готовым валом уехал в бригаду, чтобы продолжить битву за урожай.

С утра до позднего вечера с горна летят раскаленные искры, слышится перезвон молотов ударяющих по раскаленному железу. С утра до вечера два друга куют металл, чтобы вышедшие из строя машины, завтра вернулись к работе вновь. Своим скромным трудом мастера кузнечных дел куют не только свое счастье, но и счастье всех колхозников.

И. Фомин.
Дер. Сидорово.

Редактор И. Ф. КОЛГАНОВ

В связи с проведением ревизии на приемном пункте по ремонту часов в с. Рамешки все претензии граждан в срок, не позднее 27 августа, направлять по адресу: г. Калинин, Кооперативный переулок дом 14, правление артели „Точмеханик".

Продается пятистенный дом с надворной постройкой и коровником. Обращаться: д. Ахлимково, к Белоусовой П. В.

АДРЕС РЕДАКЦИИ: с. Рамешки, Комсомольская ул. дом № 20. Телефоны: редактора и секретаря № 48, заместителя редактора и заведующие отделами сельского хозяйства, писем и массовой работы № 108.
Заказ 2394. Рамешковская типография Тираж 4560